《VOL.96》2025年6月发行

What's Up, OITA!

向世界各地的大分同乡会会员、留学生OB、关心大分的各位朋友，讲述大分的“今天”。

2025年度 国际政策科全员

向世界各地关心大分的朋友们介绍本年度国际政策科的各位同事。

Q:你喜欢的（推荐的）外国菜是什么？

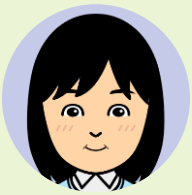

主任

松木 京子

在大阪世博会期间加强与各国的交流，努力让大分成为留得住外国朋友的城市。

炒空心菜

护照组

副主任（主管）

西村 和芳

饺子
麻婆豆腐

主要负责业务

- 签证审查（主管）
- 组内人才培养

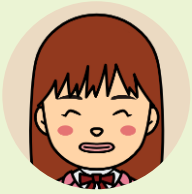

护照组

高级职员

野地 加奈绘

芝士火锅
小笼包

主要负责业务

- 签证审查、运输管理
- 签证业务委托
- 护照班预算

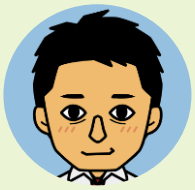

海外战略组

主管

安达 文俊

木质烤炉披萨

主要负责业务

- 海外战略推进（主管）
- 组内人才培养

海外战略组

副主管

大河原 大策

意大利肉酱面

主要负责业务

- 海外战略推进
- 海外宣传(美国)相关

海外战略组

高级职员

堀川 纯一朗

玛格丽特（鸡尾酒）

主要负责业务

- 预算、结算、审计
- 日语学习伙伴项目

海外战略组

职员

生野 志保

菜包猪肉
意大利水饺

主要负责业务

- 海外宣传相关
- 与威尔士的友好交流备忘录

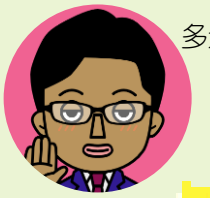

多元文化共生促进组

主管

难波 一尚

周日烤肉
重庆火锅、部队火锅

主要负责业务

- 组内业务总调度
- 组内人才培养
- 英语口译

多元文化共生促进组

管理人员

平井 宽人

斯里兰卡咖喱
咕咾肉

主要负责业务

- 多元文化共生业务
- 乌克兰支援相关

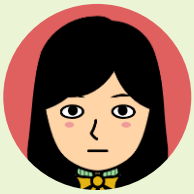

多元文化共生促进组

高级职员

藤川 未咲

印尼营多捞面

主要负责业务

- JET项目
- 国际交流员的各项工作
- What's Up, Oita!

国际交流员

英国国际交流员

罗莎・布特尔

油炸豆腐
牛肉饼

中国国际交流员

金函宇

烤鲑鱼
生鸡蛋牛肉盖饭

韩国国际交流员

安秀荣

琉球刺身
冷乌冬面

News from Taketa City

竹田市的新闻

竹田市
官网

玻璃艺术家马丽克・莫尔与竹田市的姐妹城市一德国的巴特克罗青根市很有缘分。近日，马丽克・莫尔女士在GLANZ竹田举办了一场展览。

莫尔女士于5月17日抵达竹田，并于当天举办了开展仪式，她为大家介绍了自己的经历和作品。当天，约有30位来宾来到了会场。

莫尔女士表示，十分感谢能在竹田市办展，她说：“竹田市的各位朋友总是热情相待。希望以后还能有机会在竹田市办展”。

展会从5月17日持续到31日，展出作品共15件，其中有9张版画和6件玻璃艺术品，还有专门为竹田市制作的作品。

莫尔女士访问竹田市期间，来到3个日本家庭体验寄宿生活，与市民朋友们深入交流。她还去了竹田市的其他景点和温泉等地体验日本文化。

这次展览让姐妹城市的关系更近了一步。

News from Bungotakada City

丰后高田市的新闻

丰后高田市
官网

在丰后高田昭和町感受“昭和100年”！

昭和町再现了日本昭和30年代（1955年-1964年）的繁荣景象，同时它又是一条居民常去的商业街，是一座“可以逛街的主题公园”。今年距离昭和元年（1926年）过去正好100年，值此节点，丰后高田市将举办各种的活动。

“昭和町展览馆”翻新了！

丰后高田昭和町的中央大街有一座“昭和町展览馆”。馆内今年4月展出了作家南条亮的立体模型作品，展馆经翻新后重新开业，550多个人形模型表情各不相同，让人看了仿佛穿越到了那个时代。

欢迎大家来丰后高田市游玩。

琉球刺身
冷乌冬面

News from Kitsuki City

杵筑市的新闻

杵筑市观光协会
官网

在自然风光优美的杵筑市享受夏天吧！

~夏天到啦！来杵筑吧！去露营吧！~

横岳自然公园位于国东半岛的横岳山顶海拔400m处，是一处可以眺望远方的露营圣地。这里可以观测天体，还可能碰见小鹿，是可以享受自然和星空的好去处。

春有粉蝶花，秋天有波波草，四季有不同的花盛开。这里还有大型游乐设施，在优美的自然风光中，大人小孩都能尽情玩耍。

News from Usa City

宇佐市的新闻

宇佐市官方
观光网站

宇佐神宫供奉1300周年！

5月2日（周五）宇佐神宫　西大门竣工庆典　道路竣工仪式

日本全国各地有超过4万座八幡神社，而宇佐神宫则是这些八幡神社的总社。每年都有超过150万人前来参拜。今年是八幡神供奉1300周年。

为此，宇佐神宫将举办各种活动。

骑射比武祭祀

神幸祭・流镝马（骑射）神事
［时间］7月31（周四）～8月2日（周六）
［地点］宇佐神宫
※流镝马（骑射）神事预计从8月1日（周五）15点开始（雨天照常举行）
1个座位1000日元（可以站着观看，有纪念品）接受团体游客

国际交流员 自我介绍

大分县厅今年来了三名国际交流员！听听她们的自我介绍吧！

罗莎・布特尔

出身地：英国（伦敦）
兴趣爱好：烘焙、烹饪、手工

It ‘s a pleasure to meet you!（大家好）我叫罗莎・布特尔，来自英国伦敦东南部的德威村。大学就读于曼彻斯特大学，专业是日语日本研究，期间在庆应私塾大学交换了一年。我是中学快结束的时候才开始学日语的，现在已经快10年了。除了学习日语，我还喜欢烘焙和饮食文化，平时会去上烘焙课，研究饮食文化。对了，我的毕业论文就是关于日本的面包文化！

在伦敦的生活丰富多彩，在日本的留学生活也有许多不同的体验。正是因为这些生活经历，我希望能为英国和日本搭建沟通的桥梁。于是我来到大分，成为了一名国际交流员。我会努力创造更多日本人与外国人交流的机会，促进大家对彼此文化和语言的了解。请多指教！

金 函宇

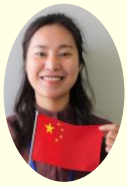

出身地：中国（河南省）
兴趣爱好：摄影、瑜伽

大家好。

我是来自中国的金函宇，4月开始来到大分县厅工作。我来自中国东部的河南省，在武汉和北京度过了大学和研究生时代，并在山梨县甲府市交换留学半年。

我从大学开始学习日语，随着了解的深入，愈发喜欢日本这个国家。在参加交流活动的每个时刻，我都感到“我想更了解你，也想让你更了解我！”的心情十分强烈。

我一直相信，“缘分”是非常珍贵的。能够来到大分从事自己一直向往的工作，一定是因为我与大分之间有着特别的缘分。我希望能用自己的眼睛和真心去了解日本，也希望能让更多日本人了解中国。

互相尊重是国际交流的前提。我会不畏失败，努力工作。初来乍到，请大家多多指教！

安 秀荣

出身地：韩国（水原市）
兴趣爱好：学语言・打扫卫生

啊扭哈嚒呦（大家好）！

我叫安秀荣，从今年4月开始在大分县厅担任国际交流员。

我的家乡是韩国的水原市，那里的华城是一座朝鲜时代的历史建筑，也是我家乡的象征。

我曾在立命馆亚洲太平洋大学（APU）就读大学，并从那时起开始学习日语。在与日本朋友交流的过程中，我逐渐对日本产生了浓厚的兴趣。也正因为这样的缘分，如今的大分对我来说就像第二个故乡一样亲切。因此，我决定来到大分，成为一名国际交流员，开启人生的新篇章。

我会珍惜在日本与大家的每一次相遇，努力成为连接韩国、日本以及更多国家之间的桥梁，促进真诚的相互理解。同时，我也希望通过自己的努力，让更多日本人和来自世界各地的朋友了解韩国、喜欢韩国。今后还请大家多多指教！

制作一件超棒的礼物吧！

英国国际交流员
罗莎・布特尔

汤布院的箸屋一膳可以筷子DIY，按自己喜好做一双特别的筷子！仅需两个小时就能做一双超爱的独家筷子？！快去看看吧！

两小时后

为了纪念我家猫与他喜欢的玩偶的邂逅…

1

选择筷子长度→店家讲解制作工具。

2

我决定制作八角筷，先用砂纸磨出八个面。比想象中的费劲！

3

最重要的环节——制作猫咪头像！和师傅一起用砂纸、手锯、小刀刻出猫咪的耳朵。

4

为了做出趁手的纹路，用砂纸卷住刀鞘，在筷子上刻凹槽。

5

最后用烙色笔着色，完成！（紧张～）

在汤布院散步

由布院站

箸屋一膳附近

汤布院艺术小镇

与箸屋一膳西原先生的Q&A：

请问筷子是用什么木材制作的呢？

我们家用的是汤布院的树。用得最多的是樱桃树哦！

您希望客人们做出什么样的筷子呢？

好用的筷子。
就是用着顺手的，手感熟悉的。

箸屋一膳想做什么样的筷子呢？

让饭菜更香的筷子。吃饭的时候意识不到筷子的存在，让人专注于饭菜 。

“请多关照！”

烙色笔画的图样

趁手的凹槽

～完成～

在风景优美的汤布院亲手做一双筷子，把自己喜欢的猫咪和回忆刻在每天都要用的筷子上，是一次开心又珍贵的体验。师傅会耐心地帮忙，不擅长手工的人也能做出满意的作品哦。

用自己努力做的筷子吃饭，真的会有不一样的感觉！强烈推荐大家也去试试！

【箸屋一膳】

体验信息请前往箸屋一膳官网查阅！

与OPAM 的LINKS

中国国际交流员
金函宇

最近，OPAM在办画展，名为“LINKS”，主题是“用五官去感受”。我被这个主题深深吸引了，于是决定首次采访就去OPAM。

去找LINKS！

①你好。 OPAM！

还没进门，先被美术馆的艺术性设计美到了。旋转向上的楼梯太好玩啦！

②与家人的LINKS

展馆入口处陈列着三幅画，它们的作者是分别是：父亲、女儿、养子。不愧是美术馆，展览的摆放设计也充满“LINKS ”的意味。

向往着世界的日本，向往着日本的世界

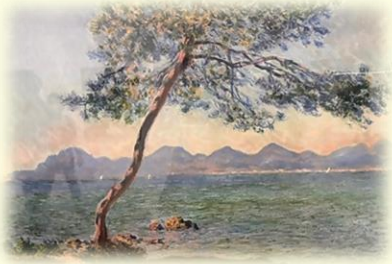

③古今中外的连接

日本画家们纷纷前往欧洲学习洋画时，莫奈参考浮世绘的画法创作了《昂蒂布海岬》。在日本向往着的世界，世界也在向往着日本。

后来翻照片的时候发现玻璃上映着游客的影子，也许我也在不经意间，把这位游客和这画连接了起来。

珍惜永恒的珍贵，与瞬息万变的世界同行

④艺术与生活

花瓶、盘子…毕加索在各种陶器上画画。不拘泥于形式，表达自己的想象。黑色的盘子上画着小孩儿的笑脸，用这个盘子吃饭的话我能吃好多碗米饭！

凝视永恒，凝视瞬间

⑤自反而缩难千万人吾往矣

（纵然有千万人阻，我也勇往直前）

馆内还有一副毕加索的作品，底色是非常鲜艳的黄色，很难想象是和格尔尼卡同一时期创作的。若周围黯淡无光，那就发出自己的光！看着这幅画，我感到自己也变得有力量了。

⑥万变中的不变

战后，投身前卫艺术运动的画家们创作了许多画作，和画一起展出的还有他们的照片。全身贴满宣传单行走在新宿的景象让人震撼。在瞬息万变的世界，唯一的不变大概就是变化本身了吧。想到今天的种种世相，不禁寒颤。

⑦现实世界的美妙邂逅

走出艺术的世界，展馆外参观的孩子们正一起玩耍。无关年龄，大家都在此时此地被艺术连接了起来，于是诞生了许许多多的邂逅。我与大分的LINKS也一定会有更多更有趣的邂逅吧！

变香香！

大分香味博物馆 别府市

韩国国际交流员
安秀荣

大家对香味感兴趣吗？　我是一个“香味探索者”，一直在寻找自己喜欢的香味。

这次采访我来到了别府市的大分香味博物馆！

大分香味博物馆可以体验调香、香包DIY。制作期间，博物馆内充满了各种香味，非常治愈。

体验结束后，我还学习了香水的历史，参观了世界各国的香水展。眼睛和鼻子都得到了极大的满足！是一个人也可以很快乐的活动！

快和家人、恋人一起来大分香味博物馆制造芬芳四溢的回忆吧！

调香体验

☑16种香味
☑时间：约50分钟

①分别选取一种香料作为前调、中调、后调

②用移液管量取三种香料放入烧杯（30ml）

③搅拌混合

④把香料放入香水瓶

⑤完成！

香包体验

☑8种香味
☑时间：约40分钟

①一边听香料讲解一边闻

②按照比例把香料放入容器并搅拌

③选择喜欢的布包，把香料放进去，系好

④完成！
（我把制作的香包挂在了柜子上♪）

地址：大分县别府市北石垣48-1

开馆时间：10:00~18:00 ※闭馆 ：每月第3个周四　咖啡馆休息日：每月第1 、3个周一、周日

入馆费：（成人）700日元（大学/高中） 500円日元（中/小学）300日元

调香体验工作坊：2800日元/次　香包制作体验：2500日元/次（2025年4月）

※体验需提前预约（网上或电话预约）

大分香味博物馆［HP］

来自国际交流员的信息

我的秘密开心源泉☆

英国国际交流员　罗莎·布特尔

最近，我迷上了温泉。大分有“温泉之乡”的美誉，温泉非常多。我最近常去的是县厅附近的府内温泉。那里的工作人员非常友好，总是亲切地与我交谈，还记住了我，让我这个异乡人有了幸福的归属感。府内温泉虽在市中心，却是一家自然流动式温泉，泉水的美肤效果很有名。第一次去泡的时候我被它的泉水颜色惊到了，这里的温泉水是琥珀色的，就像泡在红茶里一样，特别好玩。泡过之后皮肤变得滑滑的，肌肉的酸痛感也消失了。这家店就在市区内，下班后或是出门买东西顺便就可以去泡一泡哦，强烈推荐！

百闻不如一见

中国国际交流员　金函宇

“有礼貌”　“干净”　“整齐”　“周到”　“细心”

如果有人问我对日本的印象，我总会这样回答。书上是这么写的，我的感受也确实如此。时隔半年再次来到日本，这熟悉的感觉又回来了。

网购的快递盒里塞了一封手写的致谢信。我把它贴在显眼的地方，轻轻对自己说，我也要做一个温暖周到的人。走在街上，一起回家的高中生穿着干净服帖的制服。在每个路口，汽车让行人，行人让汽车，地面一沉不染。走进办公室的每个清晨，都有同事轻快的问候。当这些变成了日常，垃圾分类也不再让我感到害怕，我觉得自己一定能做好。

未来会有怎样的遇见呢？大分，你好！

大分，我回来啦！

韩国国际交流员　安秀荣

结束四年的大学生活，我来到大分工作啦。初入社会，总是不安与期待参半。这次回到大分，也有着与学生时代不同的心情。大分，好久不见！

我在立命馆亚洲太平洋大学（APU）读大学的时候，就一直很喜欢大分的自然风光和悠闲的氛围，觉得大分十分宜居。日出町、佐伯市、丰后大野市、别府市、国东市、由布市、玖珠町，我去过县内不少地方，每次都为美丽的自然风光折服。

现在越来越多年轻人流向大城市，而我却想向更多人介绍地方城市的魅力。回到别府站，我听到了熟悉的广播“beppu～beppu～”。我总会被最后的“pu～”声逗笑。大分，一个越了解越喜欢的地方。我要在这儿开心地笑着，幸福地生活。

把 你 的 故 事 讲 给 世 界 吧 ！

欢迎向我们投递你的故事，大分县同乡会的聚会活动（联欢会）、留学生OB的近况等都可以！（格式不限）

【报道编辑／咨询】
国际政策科负责人：藤川、中山
【Mail】a10140@pref.oita.lg.jp