

未来をつくる、いちばんそばで。

保育の魅力

笑顔とまなざしが、
子どもの未来になる。



保育士という選択が、
子どもたちの未来をつくる。



子どもとともに、
わたしも育つ仕事。



このパンフレットで
わかること

- 保育士の仕事
- 大分県で働く魅力
- 先輩の声
- 学びとサポート



大分県
大分県保育士・保育所支援センター

保育士資格

保育所や児童養護施設などの児童福祉施設で保育士として働くことができます。

幼稚園教諭二種免許

幼稚園で幼稚園教諭として働くことができます。

※両方の資格を取得している場合は、**保育教諭** といいます。

● いろいろな場所で活躍

保育士は、専門職として、保育所や認定こども園をはじめ、企業や病院が設置する事業所内のこどもの預かり施設や児童養護施設、乳児院、障がいのある方を支援する施設など様々な場所で活躍しています。

- 認可保育所
- 認定こども園
- 認可外保育施設
- 小規模保育事業所
- 事業所内保育事業所
- 家庭的保育事業者
- 乳児院
- 児童養護施設
- 障害児入所施設
- 放課後等デイサービス
- ほか

保育士の資格を活かして働ける場所がたくさんあります

保育所や認定こども園などで働く保育士

乳児から小学校前のこどもを預かり、保護者に代わり子育てを実践する保育所や認定こども園などで働く保育士。一日の多くの時間をこどもと一緒に過ごし、日々、こどもたちの成長を見守り、支える仕事です。専門的な知識や技術により、こどもを保育し、こどもの保護者に対して保育の相談や助言を行っています。



乳児院や児童養護施設などで働く保育士

さまざまな事情により、施設で過ごすこどもたちが、安心して生活できるよう24時間体制でこどもを支えています。



● 保育所、認定こども園、幼稚園などの違い

0~2歳	3~5歳	3~5歳
保育所	幼稚園	
就労等で家庭で保育が出来ない間、保護者に代わって保育をします。 多くの施設は、平日の朝から夕方までの保育の他、延長保育を実施しています。定員は20人以上です。	幼児期の教育を行う学校 お昼頃までの教育時間の他に、預かり保育を行っている園があります。	
保育士の資格が必要	幼稚園教諭の資格が必要	
地域型保育事業	認定こども園	
就労等で家庭で保育が出来ない間、保護者に代わって保育をします。主に0~2歳が対象です。	保育所と幼稚園の両方の特徴をもつ施設	
保育士の資格が必要	保育教諭(幼稚園教諭+保育士)の資格が必要 ※経過措置あり	
幼保連携型... 幼稚園と保育所の両方の機能を持ちます	幼稚園型... 幼稚園が保育に必要なこどもの保育時間を持つなど保育所的な機能を備えています	
保育所型... 保育所が保育が必要なこども以外のこどもを受け入れるなど幼稚園的な機能を備えています	3歳未満は保育士資格が必要 3歳以上は保育士資格と幼稚園免許両方を持つことが望ましい	
地方裁量型... 幼稚園・保育所いずれの認可もない地域の教育・保育施設が、認定こども園として必要な機能を果たします		
届出保育施設(認可外保育施設)		
県等へ届出を行っている施設です。対象となるこどもの年齢は施設ごとに異なります。		

保育士はこどもたちの命を守る大切な仕事であり、国家資格を必要とする専門性が高い職種です。国は、保育士の給与の改善を図っています。

保育士の給与改善率及び大分県で働く保育士の年間給与

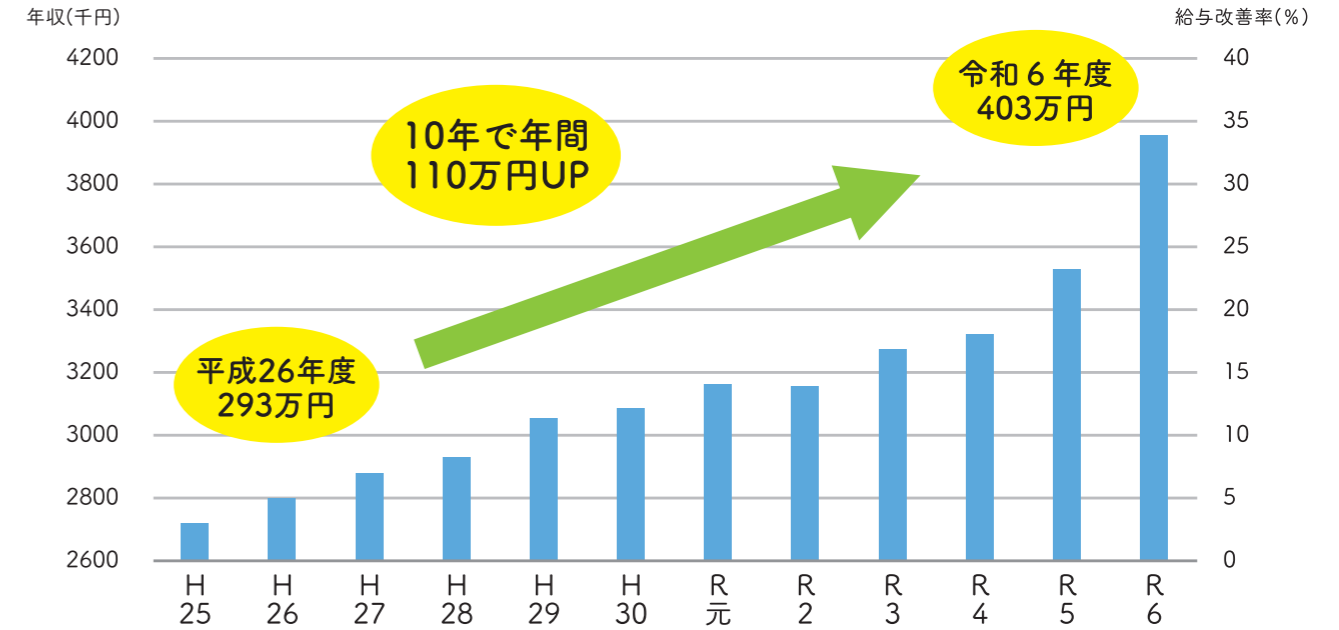

保育士給与改善率

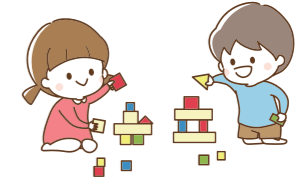

● 県内施設の給与モデル(ここdeサーチより)

モデル1 (短大卒1年目)

- 給与(月額) 181,300円
- 諸手当 56,252円 ※
- 合計(月額) 237,552円
- 年収の目安 ... 3,895,900円

モデル2 (短大卒5年目)

- 給与(月額) 196,500円
- 諸手当 58,860円 ※
- 合計(月額) 255,360円
- 年収の目安 ... 4,187,900円

※諸手当には、処遇改善手当、特殊業務手当、通勤手当等が含まれています。

ここdeサーチとは...

こども家庭庁が運営する、全国の保育所、幼稚園、認定こども園などをWeb上で検索できる公式システムです。保育施設を利用したい方も、保育の仕事に興味のある方も、どちらにも役立つ情報を掲載しています。



● 保育現場の働き方改革研修

大分県では、令和元年度から保育現場の働き方改革を推進しています。
令和元年度から3か年で毎年度3園のコンサルティング派遣を実施し、モデル園9園を養成し、令和4年度から働き方改革研修を実施しています。

● 働く環境の改善とは？

● 保育ICT導入

- 〈登降園管理〉
園児の入退室時間を記録する。出席簿の作成、保護者への入退室通知。手書き、手計算といった手間やミスも無くなり、事務効率が高くなる。
- 〈保護者連絡システム〉
アプリから24時間365日、欠席 / 遅刻 / 延長の受付ができ、電話連絡に費やす時間が大幅に削減!保護者にとっても利便性向上。
- 〈保育記録システム〉
日誌や月案、週案、日案などそれぞれのデータが自動連携するため、入力作業は最低限ですむ上に、より一貫性がある指導案の作成ができる。

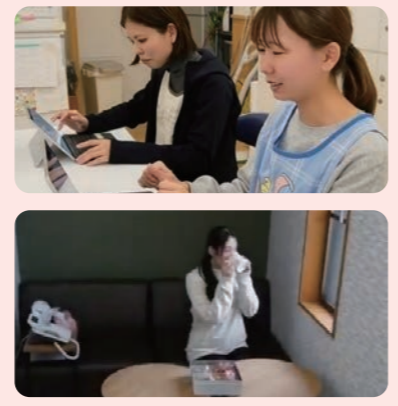

- ノンコンタクトタイム&デイ(事務作業時間の確保)
- 休憩の環境整備(休憩室確保等)
- 書類の簡素化
- 行事の見直し

保育現場の動画を配信しています!

働き方改革のモデルとなる9園の現状や保育士のインタビューなどを動画配信により紹介しています。ぜひご視聴ください。

● 保育士1人が担当するこどもの数の改善

国は「こども未来戦略」で、保育士の配置基準の改善を決定

● 保育補助者や保育支援者の配置

保育士の補助を行う「保育補助者」や保育に携わらない支援を行う「保育支援者」を雇用し、保育士の負担を軽減している施設があります。



● 保育士のための各種研修制度

教育庁内に幼児教育センターを設置しています。

幼稚園、保育所、認定こども園の区分や設置主体(国立、公立、私立)の違いに関わらず、全ての幼児教育関係者を対象として研修を実施します!

充実した研修内容!

新規採用研修、中堅向け研修、園長向け研修など、各キャリアに応じた研修を実施。

- 現場のニーズや最新の情報を取り入れた研修
- 講演だけでなく、ワークショップ等を取り入れて、参加者がアクティブに学べる研修など、形態も様々です。

保育士になるためには、保育士資格を取得する必要があります。保育士資格を取得するには2通りの方法があります。

1 指定保育士養成施設を卒業する



高校卒業後、指定保育士養成施設へ進学し、卒業することで保育士資格を取得することができます。県内にも指定保育士養成施設があり、各学校の特色ある授業を受けることができます。県内の指定保育士養成施設は下記で紹介しています。

2 保育士試験に合格する

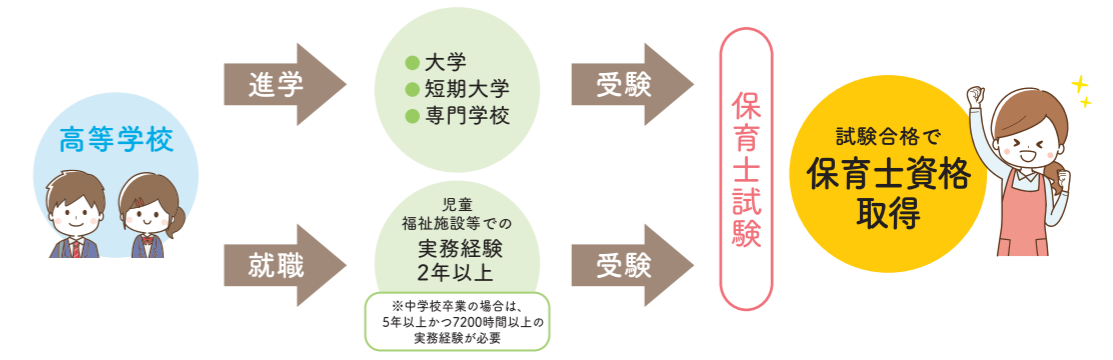

指定保育士養成施設を卒業していなくても、保育士試験に合格することにより保育士資格を取得することができます。保育士試験は年2回実施され、筆記試験と実技試験の両方に合格する必要があります。受験資格を満たしていれば社会人でも資格取得を目指すことができます。

大分県内の指定保育士養成施設

学校法人 後藤学園
智泉幼児保育専門学校

大分市荏隈1229-1 TEL : 097-535-7708

専門知識と実践力を身につける2年間
保育の専門性について深く学び、保育現場での様々な問題に対応できる能力を養います。
また実習を通して子どもと楽しく学び触れ合う中で仕事のやりがいや保育の基礎を身につけます。学びやすく充実した施設・教室に加え後藤学園グループの幼稚園が校舎の隣にあり、いつも子どもたちの明るい声が聞こえる環境で学生にも好評です。

東九州短期大学 幼児教育学科

大分県中津市大字一ツ松211番地
TEL : 0979-22-2425

2年間で保育のプロへ!
▶ 保育士資格・幼稚園教諭二種免許状取得
▶ 保健児童ソーシャルワーカー等、多数の資格取得

▶ 実習やゼミナールの学びを通じた実践力の育成
▶ ピアノ個人レッスンや長期履修制度で自分に合った学びを支援
▶ 高い就職率を支える支援と奨学金制度が充実

別府溝部学園短期大学 幼児教育学科

大分県別府市亀川中央町29-10
TEL : 0977-66-0884

敷地内に認定こども園や児童発達支援センターがあり、授業や行事で、子どもたちとたくさんふれあいがあります。
保育者としての自分に出会える環境で、時代や社会が求める「保育のスペシャリスト」をめざします。
+αの資格を手に、こどもの未来を導く輝く保育者へ仲間と共に前進しましょう。

別府大学短期大学部 初等教育科

別府市北石垣82 初等教育科事務室
TEL : 0977-66-4544

大分県内、九州地区において有数の実績と伝統を誇る幼児・児童教育における教員・保育士養成を行っています。保育士・幼稚園教諭・小学校教諭の3つの免許資格が取得可能で、実践的な人材を育成するためのカリキュラムのもと、充実した現場実習を行っています。学生の自主活動である研究会活動を奨励し、保育・教育の実践的な力が身につくように、いつも温かく教員が支援しています。

保育士修学資金貸付制度

大分県内外問わず、都道府県知事の指定する保育士を養成する学校に在学し、将来大分県内の保育所等で保育士として就職しようとしている方に対し、修学資金をお貸しします。

貸付額 **最大160万円**

内訳

月額(在学中)	入学準備金	就職準備金
5万円以内 (年2回交付)	20万円以内 (入学年度のみ)	20万円以内 (卒業年度のみ)

〈返還免除〉
県内保育所等に5年間(過疎地域等は3年間)勤務した場合は**全額免除!**

詳細は、大分県社会福祉協議会HPの「各種資金貸付事業」内へ



旅費支援

大分県外で保育を学ぶ学生が、大分県内の保育所等で実習や面接等を行う際の旅費を支援します。

詳細は、保育おおいた内の「支援制度」内へ



就職準備金

保育士資格を有している方が、大分県内で保育士として再就職を行う際に必要となる経費の貸し付けを行います。

貸付額 **最大40万円**

転居費用・被服費・研修費用・通勤に要する車両購入費用等
就職するのに必要な費用

〈返還免除〉県内保育所等に2年間勤務した場合は**全額免除!**

詳細は、大分県社会福祉協議会HPの「各種資金貸付事業」内へ



保育士・保育所支援センター

大分県保育士・保育所支援センターでは、保育士資格をお持ちの方、保育士資格を取りたいと考えられている方(学生含む)に対し、就職相談の支援を行っています!

就職フェアの開催

年に1回県内の幼児教育・保育施設が集うフェア! 園の先生達に直接話を聞くことで、就職に関する不安を解消することができます!

保育体験の支援

園の保育の特色は? 雰囲気は? と働く前は気になることがいっぱい! 支援センターの職員も同行するので安心ですよ。

その他

県内7ヵ所のハローワークでの相談会や、県外学生の支援も随時しています。



就職フェア



専門学校での就職相談会

● 大分県の求人施設を探すには?

大分県公式保育士就業支援サイト「保育おおいた」をご覧ください。求職登録を行えば、サイト上で面接の予約まで可能です。

求人情報だけでなく、県内の各施設の保育方針などのPR情報も掲載しています。

URL: <https://hoiku-oita.jp/>



● 就労の支援策は? 大分県では各市町村が様々な支援策を準備しています。

市町村	支援項目	対象・要件等	支援額	問合せ先
大分市	奨励金	市内の私立保育所等に常勤として勤務する保育士等に対し、施設の給与に月額5千円を上乗せする形で補助金を交付	年間6万円 (期間の制限なし)	大分市子ども入園課 097-585-5437
別府市	奨励金	市内の私立保育所及び認定こども園に新たに就職した正規保育士等で、1年以上勤務することを誓約した者に対し、就労奨励金を交付	10万円 ※2年以上勤務すれば、10万円追加	別府市子育て支援課 0977-21-3099
中津市	奨励金	市内の私立保育所等に新たに正規職員として就職した保育士等に対し、就労奨励金を交付	①就職応援金:10万円(1年目) ②就労継続応援金:20万円(4年目) ※1人当たり1回限り	中津市保育施設運営課 0979-22-1129
中津市	奨学金返還支援	R8.1.1時点で市内に居住している30歳未満のUターン者で、要件を満たす方(保育士に限らず、併用不可)に対し、前年に奨学金を返還するために要した費用を補助	最大50万円 (年間10万円(上限)×最高5年間)	中津市地域振興・広聴課 0979-62-9033
臼杵市	奨励金	市内の保育所等に新たに正規職員として就職した保育士に対して、就労奨励金を交付 ※市内に在住すること	10万円	臼杵市子ども子育て課 0972-72-1085
津久見市	奨励金	市内の保育所等に新たに正規職員および非正規職員(1日6時間以上、月20日以上勤務)として就職した保育士に対して、就労奨励金を交付	10万円	津久見市社会福祉課 0972-82-9519
津久見市	奨学金返還支援	R5.4月(基準日)以降に働き始め(正規雇用者)市内に居住した者について、奨学金を返還するために要した費用の一部を補助 ただし、基準日以前に正規雇用者として雇用された者は除く。 *ただし書きにかかわらず、保育士等又は介護従事者等並びに移住者は対象	最大100万円 (上限10万円/年×最高10年間)	津久見市 商工観光定住推進課 0972-82-9542
竹田市	奨励金	市内の保育所等に正規職員として新たに就職した保育士に対し、助成金を交付	10万円 ※2年以上勤務すれば、10万円追加	竹田市 こども家庭センター 0974-63-4823
竹田市	宿舍借上げ	採用5年以内の常勤の保育士を対象に、家賃(補助基準額)を免除 ※事業者への補助	補助基準額 竹田市:最大37,000円 ※令和7年度補助基準額	竹田市商工観光課 0974-63-1111
竹田市	奨学金返還支援	市内事業所に就職した30歳未満の者(申請年の1月1日)で、市内に住居登録があり、現に居住している者で、10年以上定住する意思をもって居住する者に対し、奨学金の返済にかかる費用を補助	10年間で最大200万円 (年間20万円が上限)	竹田市商工観光課 0974-63-1111
豊後高田市	奨励金	市内の保育所等に正規職員として新たに就職した保育士に対し、奨励金を交付	10万円 ※就職から1年後、10万円追加 就職から2年後、10万円追加	豊後高田市子育て支援課 0978-23-1840
豊後高田市	奨学金返還支援	平成29年10月1日以降に市内企業に新規就職している等の条件を満たす30歳以下の者(就職時、保育士等に限らず)に対し、奨学金返還金の一部を補助金として交付	最長5年間で最大100万円 申請前年分に返還した奨学金の1/2補助	豊後高田市商工観光課 0978-25-6219
宇佐市	奨学金返還支援	市内に在住者で市内事業所に就職している35歳以下の者(申請年の3月31日時点)等の条件を満たす者(保育士に限らず)に対し、前年に奨学金を返還するために要した費用を補助	最大50万円 (年間5万円(上限)×最高10年間)	宇佐市商工振興課 0978-27-8167
豊後大野市	奨学金返還支援	R1.9.27以降に働き始め(週20時間以上の勤務)、申請年度の年齢が30歳以下の者に対し、奨学金を返還するために要した費用の一部を補助	最大100万円 (上限20万円×最高5年間)	豊後大野市 学校教育課 0974-22-1001
由布市	宿舍借上げ	採用5年以内の常勤の保育士を対象に、家賃(補助基準額)を免除	補助基準額 由布市:最大48,000円	由布市子育て支援課 097-582-1262
由布市	奨励金	市内の保育所等に正規職員として新たに就職した保育士を対象に、就労奨励金を交付	15万円	国東市子育て支援課 0978-72-5114
国東市	奨励金	市内の保育所等に正規職員として新たに就職した保育士等を対象に、奨励金を交付	15万円 ※2年以上勤務すれば15万円追加	国東市 観光・地域産業創造課 0978-72-5183
国東市	奨学金返還支援	R4.4.1以降に市内事業所(保育士等に限らず)に正規職員として就職した30歳未満の者(申請年の1月1日)で、市内に住居登録があり、現に居住している者で、10年以上定住する意思をもって居住する者に対し、奨学金の返済にかかる費用を補助	最大200万円 (年間上限20万×最長10年間)	国東市 観光・地域産業創造課 0978-72-5183
玖珠町	奨学金返還支援	R3.4.1以降に町内企業に正規で就職している等の条件を満たす30歳以下の者(保育士等に限らず)に対し、前年に返済した奨学金等の全額または一部を補助金として交付	最大120万円 (年間24万円×最長5年間)	玖珠町商工観光政策課 0973-72-7153

● 就職イベント等の実施は?

大分市	・保育のしごとセミナー(2月頃) ・保育士の職場体験講習会	【セミナー】大分市保育・幼児教育課 TEL:097-585-6016 【職場体験講習会】大分市保育・幼児教育課 TEL:097-574-6552
中津市	中津市企業情報提供サイトへの掲載(常時)	中津市保育施設運営課 TEL:0979-22-1129
国東市	3市合同(国東・杵築市・日出町)による 企業紹介・就職フェア(2月頃)	国東市観光・地域産業創造課 TEL:0978-72-5183